Edição de hoje: 16 págs.

Fundado em 15 de abril de 1917

Alto Madeira

[illegible] 1987

Alto Madeira 70

Ano LXX nº 19.245

PMDB-PE em crise

[illegible]

Operações fraudulentas

[illegible]

Governo x "marajás"

[illegible]

Mordomia gaúcha

[illegible]

Receita com soja

[illegible]

Tomás diz que Guedes é seu candidato à sucessão na PMPV

O prefeito de Porto Velho, Tomás Correia, garantiu, em entrevista exclusiva ao ALTO MADEIRA, que o candidato de sua preferência "e da maioria do partido" para disputar a Prefeitura na eleição de novembro do próximo ano é mesmo o atual deputado federal constituinte José Guedes. A declaração foi feita em Itapuã do Oeste durante o programa de interiorização da Administração. Tomás foi enfático: "O Guedes é o nosso candidato". Já na Câmara Municipal a situação é um pouco diferente. Alguns vereadores entendem que falta algum tempo ainda para o pleito e novidades poderão surgir inclusive com a possível renovação do Diretório Municipal. Vivaldo Garcia, presidente da CMPV, Elizabeth Badocha e Valdir Galvão não estão certos da existência desta "unanimidade" em torno do parlamentar federal do PMDB. (Política, página 3 do 1º Caderno).

O prefeito Tomás Correia quer ver o deputado José Guedes na Prefeitura em 88

Polícia desbarata uma quadrilha acreana

Depois de três semanas de perseguições, policiais civis de Porto Velho conseguiram desbaratar uma quadrilha que vinha assaltando casas residenciais do bairro Nova Porto Velho. O chefe do Serviço de Investigação e Capturas da 1ª DP, Clemildo Santos, explicou que a caçada foi bastante difícil, "pois quando chegávamos os homens tinham saído para outro lugar". A "gang" era composta pelos acreanos Antonio José Sena da Silva, Gondevaner dos Santos e Nilo Jorge Alves Saraiva. Além do roubo de vídeo-cassetes, máquinas fotográficas e armas, eles são acusados da tentativa de homicídio contra o policial João Batista Damasceno, da 5ª Delegacia, que levou três tiros durante uma busca. (Polícia, página 5 do 1º Caderno).

Greve no Equador paralisa cidade a 320 kms da Capital

Quito (AP) - A província de Esmeraldas estava ontem virtualmente paralisada devido a uma greve decretada pela maioria dos organismos públicos e privados que reclamam a atenção do Governo. A Província foi açoitada nas últimas semanas por surtos de paludismo, escassez de água potável e condições higiênicas deprimentes. Ontem se realizou uma marcha da população de Esmeraldas que percorreu as principais ruas da cidade e terminou numa concentração na qual os dirigentes da parada pronunciaram discursos antigovernamentais. A situação de Esmeraldas é de absoluta normalidade segundo informou o porta-voz do Governo, Marco Lara, disse que a Polícia observou com prudência a realização da marcha, não houve nem houve incidentes. Acrescentou que não houve prisões durante o primeiro dia, que os serviços básicos estão sob controle do Exército, da Marinha e da Polícia e que no momento não será necessário declarar o Estado de Emergência na Província. Esmeraldas é a capital petrolífera do Equador. Reclama recursos econômicos para dotar a Província de obras de infra-estrutura, estradas, água potável e saneamento ambiental. O Ministro da Saúde anunciou que pôs em marcha todos os esforços para combater os surtos de paludismo em Esmeraldas. (Internacional, página 6 do 1º Caderno).

A apresentação anterior do Juventus em Porto Velho foi durante o Copão.

Moto joga com o Juventus, do AC

O mais tradicional e um dos mais perigosos da temporada, o Grande Prêmio de Mônaco de Fórmula 1, será disputado hoje naquele Principado a partir de 9h30 (horário local). A Williams (pilotados por Nélson Piquet e Nigel Mansell), as MacLaren (com Alain Prost e Stephan Johansson) e a Lotus de Airton Senna são os carros com maior possibilidade de vitória. No futebol, a torcida portovelhense tem a oportunidade de assistir hoje, a partir de 16 horas, no Aluízão, ao jogo entre Moto Clube e Juventus, do Acre. E amanhã, a partir de 11h45 (hora local) a seleção brasileira encerra sua apresentação enfrentando o selecionado de Israel. (Esportes, página 8 do 1º Caderno).

Respeitar o Meio Ambiente é Continuar Vivendo.

Prieto dá 15 dias para ver os "fantasmas"

O secretário do Trabalho e da Promoção Social, [illegible] (Página 1 do 1º Caderno).

Dívida externa será analisada por senadores

Porto Alegre (AJB) - A Comissão Especial do Senado que investiga a dívida externa brasileira [illegible]

Semana do Meio-Ambiente terá palestras e filme

Aproveitando a passagem da Semana Nacional do Meio Ambiente, o Instituto Estadual de Florestas estará promovendo junto às escolas da Rede Municipal de Ensino, da Capital e do Interior, uma série de palestras sobre temas ecológicos. Além disso, haverá exibição do filme "A Década da Destruição" e projeção de "slides". Na sexta-feira passada, o governador Jerônimo Santana empossou, oficialmente, o secretário do Meio Ambiente, Francisco Araújo. (Página 1 do 1º Caderno).

Fábrica de cerveja em Porto Velho

O Grupo Simões, fabricante do refrigerante Coca-Cola na Região Amazônica, está ultimando os detalhes para iniciar a construção de uma fábrica de cerveja em Porto Velho. O empreendimento, orçado em 10 milhões de dólares, [illegible] (Página 1 do 1º Caderno).

Seplan quer prefeituras com autonomia financeira

[illegible] (Página 3 do 1º Caderno).

O amante latino está de volta

Leia na Revista Nacional deste domingo reportagem com Sidney Magal, [illegible]

A Revista Nacional circula em Rondônia com o ALTO MADEIRA [illegible]

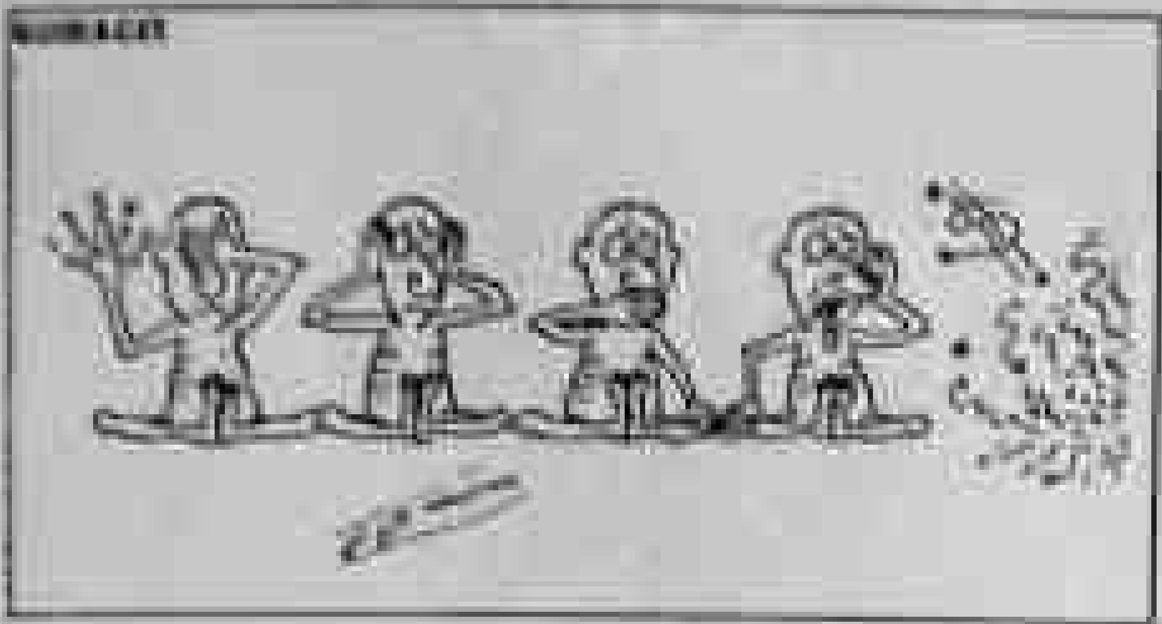

ESTACIONAMENTO NO MERCADO

É uma loucura o estacionamento de veículos no Mercado Central, nos dias de maior movimento como sábados, domingos e feriados.

Seria bom que o Pelotão de Trânsito da PM disciplinasse o estacionamento no local. De jeito que está é uma barbaridade. Não respeitam mais nem as portas do Mercado, que deve ser para livre circulação do povo. O condutor chega com seu veículo de qualquer tipo e tamanho, enfia ele de cara porta a dentro, estaciona, fecha e vai embora. Quem quiser entrar ou sair que se lixe.

Ou cidadezinha entregue a "Deus dará" onde quase todos entendem que o respeito deve ser abandonado de vez.

Quem toma uma providência?

REFEIÇÕES E LANCHES EM MARMITEX

O crescimento de uma cidade traz coisas incômodas e boas que passam a fazer parte do cotidiano. Falamos, acima, da loucura do trânsito nas imediações do Mercado Central, completamente descontrolado e irritante.

Mas, também, temos um fato bom a registrar. Por exemplo, a iniciativa que a "Cozinha Papatutti" coloca à disposição do mercado de Porto Velho, no fornecimento de refeições e lanches para empregados, em marmitex, com as inúmeras vantagens oferecidas pelos serviços especializados de preparação e fornecimento automático de refeições e lanches.

A "Cozinha Papatutti" que está instalada em Porto Velho à rua Rogério Weber, 1153, Areal, podendo ser contactada pelo telefone 221-7796, fornece refeições com excelente paladar a custo econômico para construtoras, comércio, bancos, etc, acondicionadas em embalagens de alumínio.

É Porto Velho crescendo, entrando na era da competição, da concorrência.

Registramos, aqui, a comunicação sobre a iniciativa e desejamos sucesso.

SÓ AQUI

A sociedade brasileira, que há um ano acreditava na promessa do então ministro Dilson Funaro de que este país teria a inflação da Suíça, hoje já ficaria contente se o novo titular da Fazenda, Bresser Pereira, acenasse com a possibilidade de o Brasil ter a inflação da Bolívia.

Em abril, a inflação boliviana (que já chegou a 24.000% ao ano, em 1985), foi de apenas 1,50%, acumulando uma taxa de somente 6,09% nos quatro primeiros meses de 1987.

COMPETÊNCIA, NÃO

*Competência, hoje em dia, já não é referência suficiente para se arranjar um emprego. Pode até atrapalhar.

*Foi a conclusão que chegou uma secretária bilíngue ao apresentar seu currículo na Fundação Leão XIII.

*Depois de um rápido exame em sua ficha profissional, foi despachada por um funcionário com o seguinte argumento:

- É um currículo fantástico, mas bom demais para o que precisamos.

JORNAL "O GUAPORÉ"

Pela segunda vez o tradicional jornal "O Guaporé" está mudando de mãos. O segundo proprietário do periódico foi o ex-deputado Mário Atayde que deixou o órgão atolado até os fios dos cabelos com a Previdência Social, Imposto de Renda e envolvido com 52 ações trabalhistas. Neste clima o jornalista e professor Emanuel Pontes Pinto retomou o jornal, mudando a sua razão social de Empresa Gráfica O Guaporé Ltda. para empresa Gráfica Rio Campestre Ltda.

Agora o antigo jornal da Capital, com 32 anos de existência, desde quarta-feira, dia 27, tem novo proprietário. Trata-se do empresário Ismael Camurça, do ramo de comércio de automóveis, tendo na direção o homem de marketing e rádio, Everton Leoni.

Alto Madeira

EMPRESA ALTO MADEIRA LTDA
Fundado em 15 de abril de 1917
ELBIO TOURINHO
Diretor Geral
LUIZ MALDONADO TOURINHO
Diretor Superintendente
NEUSA MALDONADO TOURINHO COSTA
Diretora Administrativa
LIGIA SELENE TOURINHO GAROTTI
Diretora Técnica
JUAN MALDONADO FILHO
Editor Chefe
Redação: (069) 223-6588 e 221-3072
Escritório: (069) 223-2784
Telex: (069) 2126 [illegible]
Direção, Redação e Oficinas
Av. Rogério Weber [illegible]
Porto Velho - Rondônia

ASSINATURAS
Capital (anual) Cz$ 1.200,00
Interior (anual) Cz$ 1.500,00
NÚMERO AVULSO
Exemplar do dia (capital) Cz$ 7,00
Exemplar do dia (interior) Cz$ 8,00
Exemplar atrasado (capital) Cz$ 10,00
Exemplar atrasado (interior) Cz$ 12,00
SUCURSAIS
[illegible]

OPINIÃO

Um País doente

O espírito da liberdade é essencial para democracia. A indagação e a crítica, não toleradas numa autocracia, são os próprios sustentáculos do governo democrático, possibilitando, pelo amadurecimento das convicções políticas, o progresso dessa notável forma de governo e de seus princípios.

Quanto mais baixo o nível do povo, despreparadas as elites dirigentes, mais difícil se torna a compreensão do pensamento democrático, uma vez reduzidos ou incompreendidos aqueles valores que tornam possível a sobrevivência da democracia.

As duras exigências da justiça social, que acionam o povo, partícipe do drama do poder, assoado pelas ditaduras e pelos regimes democráticos à moda da África e da América Latina, impacientam-se, cobrando urgentes medidas a anteciparem sombrios desfechos em favor de uma nova ordem social que não sabemos exatamente qual seja.

O Brasil contemporâneo premido pelas justas reivindicações de uma grande maioria assalariada, sem perspectivas de aumento real de rendas e sem esperanças, escandaliza-se, e cada dia mais, em face dos astronômicos salários e dos gastos excessivos e sem controle das sociedades autárquicas e de economia mista, sem omitir as fundações que conseguem manter nosso país em permanente clima de manicômio. E para agravar paira sobre nós, através da futura Constituição, a possibilidade de um regime parlamentarista ou semi-parlamentarista, ainda não devidamente definido.

Na conjuntura difícil em que vive o Brasil contemporâneo desacreditados as assembléias legislativas e o próprio Congresso, ressalvando-se a autoridade moral do Poder Judiciário, porque desacreditados também os órgãos executivos governamentais, é desoladora nossa democracia em face também das investidas sucessivas dos partidos no poder, ávidos de cargos de remuneração polpuda para seus apaniguados, esquecida a nação encurralada as finalidades precípuas do bem comum.

O Brasil, nos dias em que vivemos, é o retrato de um país doente. O presidente Sarney luta desesperadamente para melhorar uma situação que vem de longe, mas mergulhando, após a rápida euforia do "Plano Cruzado", numa inflação sem precedentes, que não tem remédio a não ser a estagnação pela recessão, o que vem a ser muito pior por suas consequências imprevisíveis. Daí a luta tenaz do fisco, leão que se tornou hiena. Daí a responsabilidade do Presidente Sarney que, apesar de todos os erros, é admirado pelo povo. Sua inegável astúcia é indispensável para a sobrevivência de nossa democracia. Encurralada entre as facções radicais da esquerda e da direita. Extravasando aquelas facções, como diria Hamlet, não apenas ruído e furor, mas ruído, furor e sangue.

Até terça-feira.

TÓXICOS EM DIA COM A LEI

ENTORPECENTE, BANDO, REUNIÃO DE JOVENS NUM CARRO PARA FUMAR MACONHA. "Concede-se o Habeas Corpus nas circunstâncias especiais do caso. O fato de dois jovens se reunirem num carro para fumar maconha não constitui crime de bando". (Decisão: STF, ementa publicada no DJU, em 11.ABR.75 - Legislação correlata: Lei 6368/76 - Apud Polícia Judiciária, Federal e Estadual, 1ª edição, de J.C.LINHARES).

CENAS DA CIDADE

O Departamento Estadual de Trânsito vai iniciar brevemente mais uma campanha de conscientização dos motoristas para os perigos de se dirigir sem atenção ou alcoolizado. Projeto neste sentido acontecem frequentemente mas a situação em vez de melhorar parece que está piorando com um crescente aumento nos casos de acidentes fatais, como este de [illegible]. Até que ponto chegaremos antes que todos atentem para a necessidade de uma humanização em nosso [illegible]?

CANTINHO DO BATE PAPO

JOÃO TAVARES

O Distrito de Itapuã do qual já falamos em outras oportunidades, sempre destacando as suas chances de desenvolvimento de vir a se tornar em breve um novo Município do nosso Estado, viveu na última sexta-feira um dia de festas, com a presença do governador Jerônimo Santana e do prefeito Tomás Correia, do presidente e do vice-presidente da Câmara Municipal, vereadores Vivaldo Garcia e José Campelo Alexandre; além de secretários estaduais como os da Saúde, Educação e da Agricultura; de quase todos os vereadores da bancada do PMDB, como os líderes Valdemar Marinho e Elizabeth Badocha; João Coelho, Valdir Galvão, Assis Cavalcante e Maria das Graças, assim como a equipe de assessoramento direto do prefeito Tomás Correia, constituída de seus secretários, para instalação naquele Distrito do Governo Municipal de Interiorização, um plano que o prefeito de Porto Velho coloca em prática visando atender as necessidades das localidades distantes, que vivem vários meses do ano, quando não o ano todo, longe das autoridades e dos benefícios reclamados.

A instalação do Governo Municipal no Distrito de Itapuã representou, portanto, o início desse trabalho itinerante e de interiorização e, também, o coroamento de um trabalho que já vinha sendo executado há cerca de 30 dias, na localidade, com máquinas e homens da Prefeitura ali sediados e trabalhando na abertura de ruas, retiradas de entulhos, encascalhamento, abertura de novas frentes de assentamento de moradores, regularização de lotes, enfim, assistindo Itapuã e sua gente daquilo considerado mais premente, de modo a garantir para a localidade um crescimento ordenado, sem os grandes problemas enfrentados por outros Distritos.

E o prefeito Tomás Correia, depois de instalada ali a administração municipal e ao se dirigir aos moradores e principalmente aos agricultores que lá estiveram reunidos, falou do interesse da Prefeitura e do Governo do Estado, em oferecer a Itapuã uma infraestrutura razoável, a fim de que o Distrito ao ser elevado à condição de Município para o que caminha de forma acelerada, não venha a enfrentar tantas dificuldades como outros estão atravessando por esse Estado afora, porque tiveram a emancipação, mas sem antes receber esse cuidado e essa atenção que vem sendo dada a Itapuã. Daí que o prefeito Tomás Correia disse bem e com muita oportunidade "Município sim, mas Itapuã deve caminhar para tal sem atropelo, devagar, se estruturando, se fortalecendo, se organizando, para, ao chegar lá, poder se sentir realmente uma célula viva do Estado, deixando feliz e satisfeito o seu povo".

A interiorização da Prefeitura de Porto Velho não para por Itapuã, mas chegará a outros Distritos. O próximo será Campo Novo, - o prefeito Tomás Correia disse que os poucos recursos da Prefeitura serão distribuídos de forma a que as populações e localidades interioranas, sintam, também, a presença de alguém que se preocupa com as condições de vida daqueles que vivem afastados dos grandes centros, mas que são verdadeiros sustentáculos do desenvolvimento pelo trabalho duro que realizam.

O prefeito Tomás Correia destacou sempre, para a população, o apoio que tem recebido do governador Jerônimo Santana para poder desenvolver sua administração. Sem esse apoio, disse o prefeito, estaríamos enfrentando enormes dificuldades e muito pouco poderíamos realizar. E a maior prova do apoio ao prefeito era a presença do próprio governador em Itapuã.

A localidade ganhou muitos melhoramentos que refletirão numa melhor condição de vida para a sua população.

Tomás garante que o candidato é mesmo Guedes

[illegible]

O presidente da Câmara, Vivaldo Garcia, entende que a eleição ainda está longe

Vereadores não aceitam imposições

[illegible]

Wilson Nogueira vai expandir atuação da Seplan no Interior

[illegible]

Prieto já descobriu 15 "fantasmas" na Setraps

[illegible]

MENOR

[illegible]

Os funcionários "apadrinhados" preocupam o secretário Djair Prieto

Flor de Maracujá volta no dia 19

[illegible]

Projeto Urucum ocupa hoje praça da Estrada Madeira-Mamoré

[illegible]

Hélio Fonseca eleito presidente da Soamar

[illegible]

Membros da Soamar de Rondônia

ESTATUTO

[illegible]

Capitão dos Portos chegará hoje

[illegible]

Marcelo Simões e Jorge Fontes [illegible] do Grupo Simões.

Grupo Simões vai construir fábrica de cerveja em RO

[illegible]

SEDUC PROMOVE CURSOS

[illegible]

Infraero completa 14 anos

[illegible]

SEMANA DO MEIO-AMBIENTE SERÁ COMEMORADO NO ESTADO

[illegible]

Francisco Araújo (E.) foi empossado na tarde de ontem pelo governador Jerônimo Santana

Rubra Extintores

R. RAMONA RODRIGUES

* Cadastração
* Manutenção
* Recargas
* Vendas
* Teste

PROTEJA SUA FAMÍLIA

Os insetos são perigosos para a saúde.
Pode matar dos engrossa e invadem as residências contaminando os alimentos.
Desinfete sua residência a cada 6 meses.
Não hesite em nos chamar.

RUBRA EXTINTORES - AV. KENNEDY, 279
LIC/SEC. SAÚDE 001
QUIM. RESP. DRA. MARIA DE FÁTIMA ASSIS
FONE: 221-4963.

Sem luz, você ainda pode tomar banho. Mas, e sem água?

Hoje, você liga o seu chuveiro elétrico e toma uma ducha de água morna. Que luxo!

Mas, até quando você vai desfrutar esse prazer da civilização?

Você sabe: a luz de Porto Velho está por um fio.

Mas, o que você talvez não saiba ou não lembre é que o bombeamento de água de Porto Velho depende da energia gerada por nossas turbinas.

Sem eletricidade, também ficamos sem água.

Nem banho quente, nem frio.

Por isso, o apelo que estamos fazendo para que todos se dêem as mãos nesta campanha pela racionalização do consumo de energia elétrica.

Ninguém precisa ficar no escuro e sem tomar banho - basta que todos usem a eletricidade estritamente necessária.

Apagar uma lâmpada de 40 watts parece um gesto inútil, mas, se totalizarmos o efeito multiplicador de todas as lâmpadas apagadas em todas as casas, as nossas velhas usinas vão respirar aliviadas.

Se está ouvindo o rádio, desligue a televisão.

Se está na sala, apague a luz da cozinha.

Se está no quarto, desligue o ventilador da sala.

Se o clima está ameno, não ligue o ar condicionado.

Se todos fizermos assim, não vai faltar energia.

Economizar eletricidade. Ou, então, o nosso futuro será negro.

Usou, Desligou.

Eletronorte

CERON

Apague a luz, pra não ficar no escuro. Economize.

Bando escolhia conjuntos para roubar objetos caros

A quadrilha tinha uma forma habilidosa de agir. Depois dos roubos fugia, passava algum tempo em Guajará-Mirim e voltava para continuar suas atividades. Assim era o comportamento da "gang" composta pelos acusados Antônio Sena da Silva, Gondevaner dos Santos e Não Jorge Alves Saraiva. Entre outros crimes, eles acertaram três tiros no policial João Batista Damasceno, da 5ª Delegacia durante uma perseguição.

Sobre os tiros no policial, o bando não consegue definir a posição. Antônio acusa Gondevaner que por sua vez acusa Antônio. Certamente, só o fato de que Não Jorge não estava presente quando aconteceu o tiroteio no conjunto Jardim Aroeira.

O bando tinha predileção especial pelos conjuntos residenciais localizados no bairro Nova Porto Velho por hum motivos. Nas vias da região é podia facilmente sair da área para esconder-se temporariamente numa casa localizada após as matas do 28. Além disso, os casas dos conjuntos apresentavam-se sempre o atrativo dos objetos caros como videocassetes, máquinas fotográficas, aparelhos importados e principalmente armas.

A caçada movida contra o bando durou cerca de três semanas, como contou o chefe do Serviço de Investigação e Captura da 5ª DP, Claudio Santos. "Quando chegávamos, os homens tinham saído para outro lugar. Era quando viajavam para que os crimes fossem esquecidos", definiu o policial.

Afinal, num momento em que estavam desprevenidos após mais um arrombamento, os membros da quadrilha foram cercados no casebre que utilizavam como esconderijo e renderam-se. Foi mais uma vitória da polícia.

Antônio, Gondevaner e Não: um trio afinado para o crime.

OPERÁRIO ASSASSINADO PELA PM GAÚCHA

Porto Alegre (AJB) - O operário negro Júlio César Melo Pinto - morto pela Brigada Militar - não participou do assalto ao supermercado do Sul no último dia 14. A informação foi dada pelos assaltantes Carlos Alberto Lemos de Almeida de 19 anos, o "Beto" e Sergio Correia da Silva, de 20 anos, que foram presos pela Delegacia de Capturas por terem participado do roubo.

Na ocasião um outro bandido Cleber Leal Galarza acabou sendo executado e o operário Júlio César confundido inicialmente como um dos assaltantes, foi levado, algemado por membros da Brigada Militar, ainda vivo, e chegou morto com dois tiros no Hospital de Pronto Socorro, provavelmente por ter sido testemunha da execução de Cleber segundo acusa o Movimento Negro.

Os dois assaltantes durante o depoimento, confessaram a participação no roubo e disseram que foi Cleber Leal Galarza quem os chamou, como os outros três, em uma motocicleta de taxi para participarem do assalto ao supermercado - Sergio era cunhado de Cleber os dois ladrões disseram que estavam sem dinheiro, por isso resolveram participar do assalto, porém desconhecem os nomes dos outros três bandidos.

Carlos Alberto Lemos de Almeida, o "Beto", contou que foi ele que, na fuga, caiu na sala de uma casa, depois que se escondeu no telhado e as telhas se quebraram. Foi ali que "Beto" perdeu sua arma: uma Beretta 6.35mm, que foi entregue aos soldados da Brigada Militar pelo dono da casa e usada posteriormente pelos PMs, para falsamente alegar que o operário estaria armado, por isso, teria sido confundido com um dos ladrões e assassinado na troca de tiros.

Após os depoimentos, os ladrões foram liberados, porém, o advogado dos dois, Luis Carlos Pretes de Leon, pediu garantias de vida para eles, "pois tem informações de que policiais da PM2 (Polícia Secreta) da Brigada Militar estão tentando matá-los". Os ladrões foram reconhecidos por dois funcionários do supermercado e, mesmo assim, a Polícia ainda não pediu prisão preventiva, alegando que "ainda não concluíram as investigações sobre o assalto ao supermercado".

SCÂNIA 142 T
INTERCOOLER

Ent. Cz$ 360 mil + transf. de prestações.
Falar c/ Sr. Jarbas. F.(011) 36-1932.

CAMINHÕES E CAMINHONETES
PLANOS ESPECIAIS PARA A REGIÃO

[illegible]

Temos representantes em todo o Brasil a mais de 20 anos. Transfone (011) [illegible] - Sr. Ribeiro - SDC.

1618 INTERCOOLER
ADVANCED

Cz$ 350 mil entr. + prestações.
Tratar fone (011) 222-2010 c/ Camargo.

POLICIAL BÊBADO E ARMADO APANHA DURANTE ABORDAGEM

Há pouco mais de um mês o policial Jânio de Morais foi condenado a nove anos de prisão por matar um vigilante quando tentou desarmá-lo, embriagado. Esta semana, o irmão dele, Cosme Morais, por pouco não envolveu-se num crime semelhante. Ao abordar embriagado um popular, ele foi agredido mesmo estando armado com uma pistola Bereta. Cosme já responde a outro processo por homicídio.

A sina dos irmãos Morais parece estar ligada a acontecimentos sangrentos. Em 1985, eles estavam bebendo juntos quando se dispuseram a tomar a arma do cliente do mesmo bar onde se divertiam. Houve troca de tiros e um homem foi morto com vários tiros pelo corpo. Cosme feriu-se apenas superficialmente.

Em julho do ano passado, Jânio, embriagado foi abordar o vigilante de uma empresa localizada no bairro do Roque e acabou matando-o com um tiro pelas costas. O policial foi julgado e condenado a nove anos de prisão que cumpre atualmente no Presídio Central.

Esta semana foi a vez de Cosme envolver-se num incidente que por pouco não lhe custou a vida. Ele voltava bêbado de um bar, quando na rua José Vieira Caula, decidiu abordar o mecânico Jorge Luiz Antônio Assis.

Tão descontrolado estava o policial que foi facilmente envolvido pelo mecânico e felizmente não conseguiu fazer uso da Bereta que trazia na cintura. Cosme saiu ferido na luta e fez exames no Instituto Médico Legal, onde deverá constar também o teor de álcool que tinha consumido ao fazer a abordagem.

ESPINGARDA DE PRESSÃO LEVA MENOR PARA DEME

Depois de ter matado um pato com uma espingarda de pressão o menor A. F. O. envolveu-se numa briga com o proprietário do animal, Raimundo Nonato Paula Gadelha. Como consequência, o garoto foi parar na Deme, para que seu comportamento seja apurado, e Raimundo, na 2ª Delegacia.

A.F.O. é apenas um dos muitos garotos que circulam livremente pela cidade com uma espingarda de pressão, atirando nas lâmpadas de iluminação pública e principalmente, animais.

Ao matar o pato, ele não imaginou que teria problemas com o proprietário do animal, Raimundo Gadelha, que apareceu pouco depois e tomou conhecimento dos prejuízos que lhe tinham sido causados pelo menor.

Raimundo ficou revoltado, pois o animal tinha valor também financeiro, e partiu para agredir o garoto. A confusão só foi interrompida com a chegada de uma viatura da Polícia Militar que recolheu os dois.

O menor foi para a Deme, de onde foi liberado horas depois que seus pais prometeram observar melhor seu comportamento para que não venha tornar-se mais um delinquente. Raimundo também foi liberado.

CHAPA DE MOURA GANHA ELEIÇÕES NA POLÍCIA

Conseguindo 124 votos de 312 possíveis além de disputar com outros quatro concorrentes, a chapa "Somar Para não Dividir", liderada pelo escrivão Manoel Carlos de Moura venceu a eleição para a presidência da Associação dos Servidores da Polícia Civil de Rondônia, realizada na sexta-feira. A posse acontecerá no final do próximo mês.

Após a vitória, Moura convocou os companheiros dispostos a participar de sua gestão a união para que os interesses da classe policial sejam melhor definidos.

A chapa "Somar Para não Dividir" tem os seguintes membros: Manoel Carlos de Moura, Jorge Luiz da Silva Alves, Jorge Batista dos Santos, Luiz Tadeu da Silva Nunes de Melo, Luiz Fábio de França Passos, Raimundo Cassiná Ramalho, José Newton de Souza, Adelmo José de Almeida, Clecy Hadack Monte de Almeida, Pedro Moisés da Silva, Hélio Mustafá, Milton Pereira Soares, Francisco Chagas da Silva, Adenaldo Ramos de Andrade, Braulino Vieira de Lima, Maria Viana Bezerra e Raimunda Silva Abou Athar.

Movimento por desaparecido em São Paulo

São Paulo (AJB) - Dois anos depois de ter sido criado no Rio o grupo Tortura Nunca Mais formado por familiares de desaparecidos e morto pela repressão durante a ditadura militar - promoveu ontem à noite um ato público no Sindicato dos Jornalistas, com a participação de juristas, parlamentares e entidades de defesa dos direitos humanos, que marcou a instalação oficial da entidade em São Paulo.

A última estimativa da lista de 224 mortos e 134 desaparecidos entregue pelo grupo ao ministro da Justiça, Paulo Brossard, o figurinista Zuzu Angel, morreu há 11 anos, mas a emoção dos familiares permanece até hoje. [illegible] dos restos [illegible] pela [illegible] da Anistia, lembrou os tempos em que [illegible] e não podiam contar com a ajuda da imprensa que estava sob censura.

"A lei da Anistia só beneficiou os torturadores e assassinos do regime militar porque para os nossos mortos e desaparecidos não foi anistia", desabafou João Luiz de Moraes dirigente do grupo no Rio, lembrando que até hoje os familiares não conseguiram seguer o atestado de óbito das vítimas, "para saber do que, onde e como eles morreram".

O processo aberto em 1980 por 25 famílias contra a União pedindo esclarecimentos sobre os mortos na guerrilha do Araguaia dorme há dois anos na 1ª Vara da Justiça Federal em Brasília "aguardando sentença". Crimeia Almeida viúva de André Grabois (filho de Maurício Grabois dirigente comunista também morto pela repressão) não se conforma com a solução dada pela lei da Anistia que prevê o fornecimento de um "atestado de ausência presumida" para os familiares interessados.

"Nós familiares - disse ela - continuamos sendo vítimas neste nosso busca pelo verdade, os militares levaram as cabeças e as mãos dos mortos no Araguaia, levaram "slides" que foram mostrados nos cursos de terrorismo, Brasília e até hoje esses documentos são considerados secretos. Se fosse uma guerra a gente teria o direito de saber o que aconteceu".

Por isso o grupo "Tortura nunca mais", cujo principal objetivo é revelar os fatos acontecidos durante a ditadura" luta agora para que a constituinte torne imprescritíveis os crimes de tortura.

Nas disposições transitórias da emenda apresentada pelo grupo à Assembléia Nacional Constituinte, está prevista a apuração e o julgamento dos crimes de tortura em 12 meses após a promulgação da constituinte - assim forma segundo João Luiz de Moraes "de que sejam identificados e punidos os responsáveis pelo tortura, desaparecimento e morte dos nossos familiares".

AGENDA DO REPÓRTER

José Mendonça

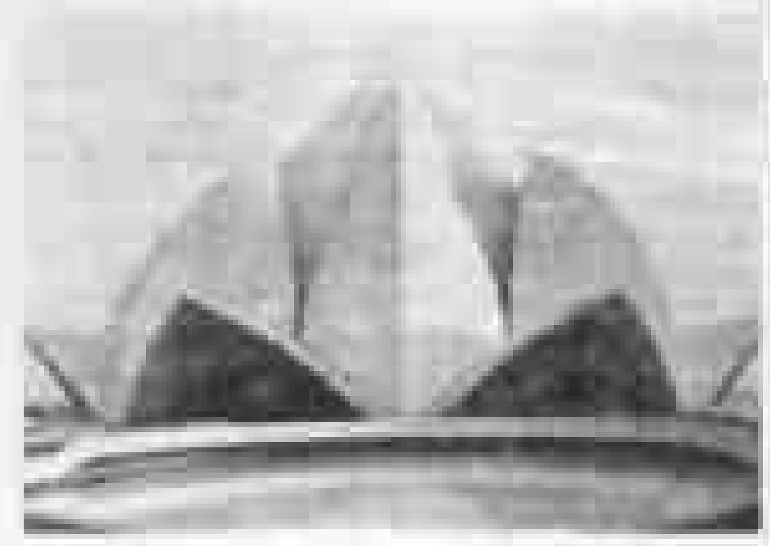

GOVERNADOR - A quem interessar possa: Em conversa informal com repórteres políticos, no final da semana, na Assembléia Legislativa, o vice-governador Orestes Muniz falou pouco mas deixou claro que é seu desejo ser candidato a governador em sucessão a Jerônimo Santana. Ele descartou qualquer intenção de chegar à titular do cargo de outra forma.

TEMPLO - Frequentemente chamada de Taj Mahal do século XX, a Casa de Adoração Bahá'í da Índia (foto) foi inaugurada no dia 24 de dezembro de 86 e reflete o eterno anseio do homem de traduzir o espírito de amor e unidade na arquitetura. Para realizar construção de tamanha complexidade foram necessários dois anos e meio de processamento eletrônico dos dados para que pudesse chegar à forma do lótus. Não há nenhuma linha reta em todo o prédio. Toda a estrutura é curva. Combinando alta tecnologia com técnicas seculares de construção da Índia, as dificuldades relacionadas ao projeto foram superadas com custo mínimo. O templo foi construído em Nova Delhi.

BENEFÍCIOS - As necessidades dos habitantes do município de Alta Floresta estão exigindo maiores atenções dos parlamentares rondonienses. O fato foi detectado pelo deputado Genival Nunes (PMDB) que deu entrada com diversas Indicações, na Assembléia Legislativa, solicitando junto ao Governo do Estado, benefícios para aquela região, tais como a construção de estradas vicinais e a instalação de Postos de Saúde, tanto na sede do município como em vilas e distritos.

JUSTIÇA - Projeto de lei criando a obrigatoriedade do pagamento pelo Estado, aos servidores, de juros e correção monetária quando houver atraso no pagamento dos salários, foi a proposta feita pelo deputado do PT, Neri Firigolo. É, sem dúvida, um ato de justiça, levando-se em conta que o próprio governo, através de suas empresas, não perdoa quando o coitado do servidor público paga suas prestações ou taxas com atraso, justamente porque não recebeu seu salário na data legal, embora saiba-se que tudo não passa de manobra para que aumente o rendimento dos cofres públicos.

MUDANÇA - A representação do Consórcio Nasser em Porto Velho reestruturou sua equipe nesta capital e mudou de endereço, agora mais próximo do centro, na av. Carlos Gomes, 767, no mesmo local onde por muito tempo funcionou a imobiliária Moreira Mendes, entre as ruas José de Alencar e José Bonifácio.

GEOGRAFIA - Pelo que se tem notícia, o fenômeno da "pororoca" jamais aconteceu no rio Araguaia, conforme informação do colunista J. C. Coqueiro. Geograficamente, aquele rio está bem distante do local onde ocorre este fenômeno, que é na costa do Território do Amapá. Acredito que a informação foi passada por engano ao colunista, que apresentou um notável interesse de divulgação do potencial turístico amapaense, daí que a correção visa apenas esclarecer aos leitores do ALTO MADEIRA. A "pororoca" é registrada no rio Araguari.

ORÇAMENTO - Visando modificar a administração dos recursos constantes de dotação do Orçamento Programa Anual do Estado de Rondônia, exercício financeiro de 1987, o deputado Genival Nunes (PMDB) apresentou na Assembléia Legislativa, projeto de lei criando um Programa Parlamentar Assistencial.

Irã não quer superpotências presentes no Golfo Pérsico

[illegible]

NEVE ESPACIAL PODE ESTAR DESTRUINDO CAPA DE OZÔNIO

[illegible]

Senado argentino aprova lei beneficiando militares

[illegible]

DEPUTADO BASCO PODE PEGAR 64 ANOS DE PRISÃO

[illegible]

Receita petrolífera do Equador cai drasticamente

[illegible]

A GRANDE TRANSFORMAÇÃO DA SAÚDE JÁ COMEÇOU.

O MINISTRO DA PREVIDÊNCIA ESTÁ ATENDENDO ÀS ANTIGAS REIVINDICAÇÕES DA SOCIEDADE BRASILEIRA.

Descentralização: Estadualização e Municipalização dos Serviços de Saúde.

Programa de descentralização nos Estados de Rondônia, Mato Grosso, Rio Grande do Norte, Rio Grande do Sul e São Paulo. Início de sua extensão a todo o País.

Transferência progressiva da administração dos hospitais do INAMPS aos Estados, e dos Postos de Assistência Médica (PAM) do INAMPS aos Municípios. Recuperação dos hospitais e centros de saúde dos Estados e Municípios.

Estabelecimento do sistema de administração e financiamento conjunto em 6 Hospitais Gerais e 3 Postos Psiquiátricos da Fundação Hospitalar de Minas Gerais — FEHMIG, garantindo aumento da utilização dos leitos e melhoria do atendimento ao público.

• Custo do Programa: Cz$ 4,8 bilhões.

Investimentos nos Hospitais e Postos de Assistência do INAMPS.

Implantação do regime de tempo integral para servidores de diversas categorias em 12 hospitais do INAMPS.

Esta nova política de recursos humanos, valorizando o profissional, permitirá a permanência dos médicos e funcionários, durante todo o dia, nos mesmos locais de trabalho.

Convênio entre Furnas e Dataprev, descentralizando a aquisição e distribuição de medicamentos e material médico-hospitalar nos hospitais do INAMPS.

Convênio com Hospitais Filantrópicos.

Pela universalização do atendimento, toda a população, incluindo a rural, será atendida nos ambulatórios e enfermarias das mais de 1.000 entidades filantrópicas, independentemente de ser ou não segurada pela Previdência.

Convênios com Hospitais Universitários e de Ensino.

O Hospital Presidente Médici, de Brasília, através deste convênio colocará em funcionamento todos os seus leitos, permitindo a integração dos profissionais de saúde da Universidade de Brasília e do INAMPS na formação de recursos humanos para saúde.

• Custo do Programa: Cz$ 317 milhões.

Programas de Aperfeiçoamento Tecnico.

Implantação de programas de atendimento e recuperação de alcoólatras e toxicômanos. Dentro do Sistema Integrado de Reabilitação em Traumatologia e Ortopedia (SIRTO), foi criado o Programa Nacional de Prevenção de Acidentes e Atendimento ao Acidentado, visando reduzir o atual índice de 50.000 óbitos por ano em acidentes do trânsito. O programa foi estendido ao Rio Grande do Sul, Santa Catarina, Paraná e São Paulo, através da incorporação ao SIRTO do Hospital das Clínicas de São Paulo.

• Custo do Programa: Cz$ 15 milhões.

AIDS: Prevenção e Tratamento.

O programa prevê a prevenção, controle e tratamento da AIDS.

Envolve o esclarecimento da população, o aumento do número de leitos destinados aos doentes e exigência de realização de testes em todas as doações de sangue realizadas no Brasil.

• Custo do Programa: Cz$ 1 bilhão.

A Previdência Resgata sua Dívida Social.

Há anos a sociedade brasileira vem reclamando melhorias, mudanças e transformações. A Previdência vem atacando os problemas de frente, porque são graves e inadiáveis. Vem trabalhando com firmeza e determinação, buscando moralizar, modernizar e humanizar os serviços de atendimento de saúde em todo o país.

Conte com a Previdência. Ela está trabalhando sem parar para resgatar sua dívida social.

Raphael de Almeida Magalhães
Ministro da Previdência e Assistência Social

MPAS
Ministério da Previdência e Assistência Social
Governo José Sarney - Tudo pelo Social.

NEUSA CORREIA

Aniversaria hoje a sra. **NEUSA CARNEIRO CORREIA**, esposa do cel. Lula Correia e vice-governadora de Rondônia em Brasília.

WALMIR MIRANDA

Muda de idade hoje o jornalista **WALMIR MIRANDA**, assessor de Imprensa da Polícia Militar de Rondônia. Parabéns.

KATIA e ABDON

Aconteceu hoje do decênio e trinta o casamento de Abdon Jacob Atallah Neto e Katia Teixeira Ramores. Na Igreja Nossa Senhora de Fátima.

NAT

Completou seis anos de idade quinta-feira, dia 28, o pequenino Cesar Filho, filho do sr. Cesar Ernesto Zapata e de sua esposa, sr.ª Marcia Rosario Pontes Zapata. Cesar Filho é neto do famoso Lotero Ernesto Zapata, com toda alegria aqui o cumprimento.

Desiree, filha do cel. Gadoe Ribeiro, participou das homenagens prestadas ao pai por ocasião de sua reforma na comandante civil.

Gerente da Arno S/A em Porto Velho

[illegible]

UMA CARTA

[illegible]

A atleta Cecília Bulcão advogada pela "justiça e pela paz internacional", depois de ser coroada Miss Universo 1987, num concurso em que a maioria das dez semifinalistas provinha de países Sul-Americanos e do Caribe.

Cecília, em Santiago do Chile a estilista de moda, Cecília, de 22 anos, que afirmou que entre seus passatempos figura "cuidar pessoas", afirmou que pode também em suas orações pelo término de todos os conflitos mundiais.

"Oro pela justiça e pela paz internacional", disse aos jornalistas em uma breve declaração em inglês. "Oxalá que algum dia não haja mais guerra no mundo".

ITAPUÃ MUDOU

O distrito de Itapuã do Oeste, a pouco distante de 100 quilômetros de Porto Velho (BR-364) está com [illegible] Prefeitura que está de uma das mais [illegible] cidades de Rondônia, por sua localização [illegible] entre a capital e Ariquemes, na margem do Lago que [illegible] pela barragem da Samuel Hydrelétrica onde [illegible] famílias vindas de outros estados, com a finalidade de trabalhar e [illegible]

A Prefeitura [illegible] "de sola" na cidade e [illegible] "arranjamento" que [illegible] muito diferente do que era [illegible] muito lama. Agora [illegible] limpas, muitas delas entrando na floresta.

Para dar maior importância ao trabalho o prefeito de Porto Velho instalou a sede do Município em Itapuã [illegible] muito movimentação e pude ver [illegible] Município na cidade, com a participação do governador Jerônimo, de secretários estaduais e municipais, vereadores e muita gente do local. Ao lado [illegible] o prefeito Tomaz Correia Salgado, o governador Jerônimo com sua mensagem [illegible] e [illegible] Rio Preto do Agricultor, José Carlos, Jerônimo, Tomaz e o vereador Congelo e Edson Magrão. Observa o prefeito [illegible] Cecília, muito gentil e bem recebida pela população.

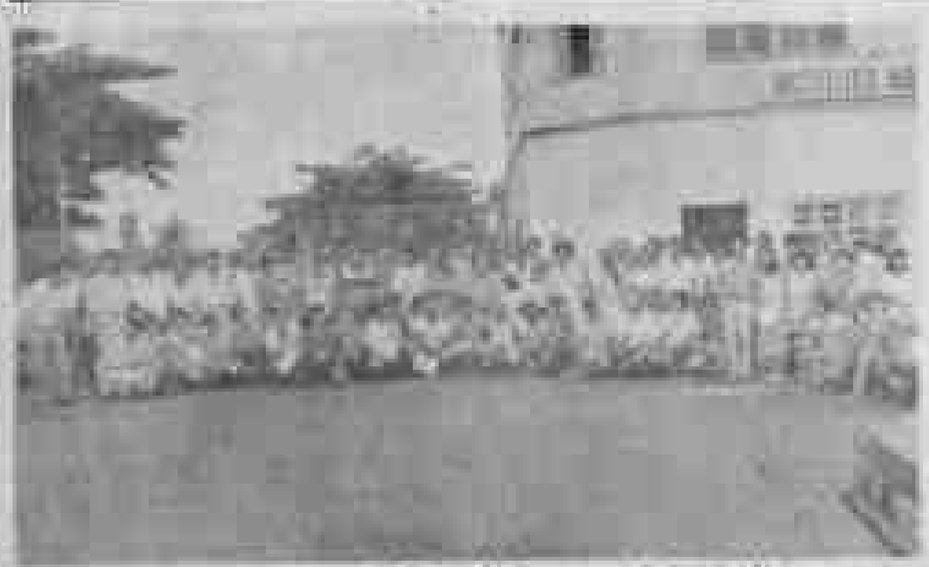

Os fotógrafos profissionais de Porto Velho que participaram do I ENCONTRO REGIONAL DE FOTOGRAFOS PROFISSIONAIS, promovido pela KODAK, encerraram o apontamento com churrasco no sítio do veterano profissional Antônio Lopes (NATAL) da Silva. O encontro foi realizado no auditório do Instituto Maria Auxiliadora. Natal Lopes Cabral deu apoio total. Aí estão todos eles da esquerda para direita, em cima, na frente da lente e mais perto do churrasco.

Tata, 4 a Pulhesa, filha do Rabido Gomes Carvalho e Ricardo Reis Oliveira. Ela completa primeiro ano amanhã e está festejando antecipadamente.

As Damas da Amizade (Rotary Club) promoveram um Encontro no bairro Cidade do Lobo, fazendo distribuição de cortinados, enchos e filtros para as famílias carentes daquela área. O presidente do Rotary, Clovis Rohr, continua em Brasília (em tratamento de saúde) e o casal Lucia/Otto Barbosa coordenou a campanha juntamente com as damas rotárias. Estas fotos mostram flagrantes do encontro.

ANIVERSÁRIOS

Quem aniversaria [illegible] Célia Santos Amaral, funcionária do Banco Industrial e Comercial. Célia, moça, bonita, é uma das [illegible] mulheres de Porto Velho [illegible] Oswaldo, [illegible]. A ela os votos [illegible].

Por sua vez, a amiga Neley, do Cenag, completou a maioridade na última quinta-feira. Ela recebeu os parabéns dos amigos, no próprio [illegible]. Neley [illegible] parabéns.

Moto Clube enfrenta Juventus no Aluizão

Vidal e Siqueira estão dispostos a vencer o Moto Clube. São os dois craques do Juventus. (Foto: J. Gomes).

Moto Clube e Juventus, do Acre, jogam amistosamente hoje, às 17 horas, no estádio Aluízio Ferreira. Elifás Fernandes será o árbitro e o ingresso custa Cz$ 50, em preço único.

É o encontro dos dois bi-campeões da Amazônia e a primeira vez este ano que o futebol rondoniense enfrenta o acreano. Moto Clube e Juventus são antigos rivais e, portanto, espera-se uma grande partida. Ontem, os diretores do Moto Clube previam uma renda recorde, pois o Juventus é o time mais clássico do futebol amador da região Norte. Assemelha-se bastante ao profissional.

TIME ACREANO CHEGOU OTIMISTA

Com uma delegação de 22 pessoas, entre dirigentes e atletas, o Juventus, do Acre, chegou ontem, pela manhã, bastante otimista, os jogadores [illegible] Moto Clube e voltar para Rio Branco mais tranquilos, já que perderam o primeiro turno da Taça do Norte e estão treinando [illegible], visando a participação no Campeonato Acreano e posteriormente na Copa da Amazônia.

O técnico Tiatão [illegible] que não conhece o Moto Clube, [illegible] da sua bastante disputada, [illegible] que o time [illegible] uma das boas equipes do futebol da Amazônia [illegible] o Juventus. O Juventus [illegible] Rio Branco, Carioca, Vidal, Carlinhos e Neno, além de [illegible] Nesta [illegible] de Sabino, [illegible] Gerson e Arnin.

Como a partida é amistosa, o técnico do Juventus pretende fazer algumas [illegible] no decorrer do jogo. [illegible]

que deve iniciar será [illegible], Lúcio, Rocha, Sabino e [illegible] Gatica, Siqueira, Carlinhos e Zico, Nelson e Vidal.

O Campeonato Acreano está previsto para começar no próximo mês e o Juventus está trabalhando para conquistá-lo. O presidente Roberto Chaar fez questão de acompanhar a delegação [illegible] jogadores de Rondônia para reforçar sua equipe. [illegible] participação na Copa da Amazônia [illegible] terceiro título.

Ontem, no Cláudio Coutinho, onde a delegação está hospedada, todos da comissão técnica e alguns jogadores [illegible] o meia-campista Álgeas, do Moto Clube. Havia um interesse muito grande pelo atleta [illegible] que está [illegible] pelo árbitro. [illegible] Ninguém [illegible].

A diretoria do Juventus [illegible] Rondônia. Os diretores [illegible] satisfeitos [illegible] futebol acreano ainda é superior, principalmente na organização.

WÁLTER ESTRÉIA

O técnico Walter D'Andréia faz sua estréia hoje no Moto Clube. Depois de mais de um ano ausente do comando técnico de uma equipe, D'Andréia resolveu aceitar o convite do Timão para dirigi-lo no Campeonato de Porto Velho, já que não foi possível ganhar a Taça Federação de Futebol.

Campeão de todas as competições a nível estadual, Walter assume o Moto Clube sem se preocupar com as adversidades que possa encontrar. Segundo ele, são desses desafios que o **desportista gosta de enfrentá-los. O novo técnico não pretende fazer grandes modificações no esquema tático do Moto. Quer apenas consertar algumas falhas.**

"O time jogou bem na Taça. Falta apenas acertar alguns detalhes".

Zezinho, Salitá, Bito, Pongo e Gilmar (Antonio); Tenho, Zequinha e Luiz; Dinas, Caetano e Manoel. Este será o time que vai começar a partida. No entanto, Walter D'Andréia pretende testar Tom, Carlinhos e Marilton, dependendo do departamento médico, no decorrer da partida. O treinador disse que se pega vão se ajustando aos poucos e por isso tem de fazer algumas modificações. Ele explicou que a volta de Manoel à ponta esquerda é porque o jogador adaptou-se muito bem ao seu sistema. "Ele treinou bem e vai jogar".

O campeonato apresentou bons jogos nas duas primeiras rodadas

ESTADUAL DE VÔLEI TERMINA HOJE NO "CLÁUDIO COUTINHO"

Quatro jogos hoje, pela manhã, no ginásio Cláudio Coutinho, encerram o Campeonato Rondoniense de Voleibol, categoria Infanto-Juvenil. A competição, que iniciou na sexta-feira, vem apresentando bom nível técnico, sendo que as equipes da Capital, Moto Clube, no masculino, Asprom e Ipiranga, no feminino, são as maiores favoritas para o título.

Na primeira rodada, o Nacional de Vilhena, derrotou ao Municipal, de Cacoal, por três sets a um, parciais de 15x09, 09x15, 14x16, 11x15, no masculino; Ipiranga, de Porto Velho venceu o Ipiranga de Ji-Paraná, por três a zero, parciais de 15x04, 15x05, 15x06, no feminino; Asprom fez três a zero em cima do Corinthians, de Ariquemes, parciais de 15x04, 15x05, 15x05, no feminino; e fechando a rodada o Moto Clube derrotou ao Corinthians, de Ariquemes, por três a um, parciais de 15x12, 15x10, 06x15, 15x12.

Os jogos programados para hoje são: Ipiranga x Corinthians (fem), 08:30hs; Corinthians x Municipal (masc); Asprom x Ipiranga, de Porto Velho (fem) e Moto Clube x Nacional, de Vilhena.

IBGE comemora aniversário com brincadeiras e esportes

A delegacia do IBGE, em Rondônia, realizou sexta-feira a comemoração do 53º aniversário de criação da [illegible]. As festividades tiveram início com a realização de uma missa em ação de graças, celebrada na Catedral Sagrado Coração de Jesus. Em seguida, Gérson Alves da Silva Filho, delegado do IBGE em Rondônia, fez a abertura da programação de aniversário, salientando a importância dos trabalhos do IBGE para a sociedade e enfatizando a preocupação do presidente da [illegible], Edson de Oliveira Nunes, em fazer uma [illegible] para os [illegible] e ir [illegible] aos funcionários a programação festiva que contou com: Exposição de fotografias, mostrando o trabalho do IBGE em Rondônia, desde o início quando funcionava nos altos do edifício Bichara na av. Sete de Setembro.

- Exposição de trabalhos dos funcionários Edna Mugrabi (trabalhos de artesanato), Gilberto Silva, Edson Pires Gláber Camas, [illegible] Costa (poemas) e Gerson Alves (tapeçaria).

- Lançamento da [illegible] do clube dos [illegible] de Rondônia - CIR, "Nova Imagem Velha Saudade" que circulará amanhã no dia 29 de maio.

- Lançamento do poema "Fauna" de Socorro Costa publicado em [illegible] que poderia ser adquirido com autógrafo.

- Gincana com tarefas diversas.

- Concurso de forró, sendo vencedor a dupla Carlinhos e esposa.

- Peça teatral satirizando a delegacia do IBGE [illegible]

- Jogo de futebol de salão das [illegible] de maior [illegible] onde as mulheres [illegible] cabelo [illegible] e apitar a bola para o chute da partida. [illegible] e Corinthians [illegible] duas equipes da capital, [illegible] a equipe da Delegacia.

- Jogo de futebol de salão entre a equipe do interior 1 a 2 agências da capital, [illegible] de João, [illegible] Expedito (interior), Edu e Carlinhos (agência), Delegacia 2 e 3 Agência da capital.

- As festividades foram realizadas na quadra de esportes da delegacia iniciando às 10:00 horas, prolongando-se até as 22:00 horas sendo servido uma feijoada, cerveja, caipirinha e refrigerantes.

Motociclismo tem novo presidente

Tomou posse dia 27 último, em solenidade no Palácio dos Esportes, a nova diretoria da Federação de Motociclismo do Estado de Rondônia para a gestão maio/87 a maio/89. A nova diretoria ficou assim constituída:

- Presidente - Reinaldo Seiffhorst, de Espigão do Oeste.

- Vice-Presidente - Anderson Lenk - Porto Velho.

A diretoria foi nomeada através de ato da presidência e no momento só foram confirmados os nomes para o departamento técnico, sendo: diretor técnico - Edgard Azevedo e assistente técnico - Valter Luís Vidal.

Os demais cargos da diretoria serão nomeados nos próximos 30 dias, afirmou o presidente. "Tendo em vista a necessidade de escolher pessoas realmente identificadas com o esporte".

Na oportunidade, foi anunciada a abertura do Campeonato Estadual de Motocross para o dia 21 de julho em Porto Velho, no Circuito Angelo Costa Azevedo, na BR-364.

Segundo o Presidente do Porto Velho Motocross Clube, Florelo Edward, foi construída uma nova pista, apresentando o que tem de mais moderno em termos de obstáculos.

Na construção do circuito houve uma grande preocupação com o público, pois não existe suporte e nem protegendo se não tiver público prestigiando os eventos esportivos. Na nova pista existe um bosque, [illegible] sombra.

Na oportunidade, Reinaldo e Anderson Lenk, presidente e vice-presidente, respectivamente, afirmaram que o Calendário já está pronto e terá dez etapas, sendo a abertura em Porto Velho e a final em Vilhena.

FÓRMULA - 1

Mansell e Senna largam na primeira fila. Piquet é o 3.º

Monte Carlo, Mônaco (AP) - O britânico Nigel Mansell conseguiu, ontem, a primeira posição da largada, hoje, do Grande Prêmio de Mônaco de Automobilismo e o brasileiro Ayrton Senna a segunda posição da primeira fila.

Seu compatriota Nélson Piquet, que obteve o terceiro melhor tempo de classificação, largará na segunda fila, tendo ao seu lado o francês Alain Prost, que procura obter sua vigésima-oitava vitória na Fórmula-1, feito sem precedentes.

Mansell foi cronometrado ontem, na última sessão de classificação, em 1 minuto 23.039 segundos no sinuoso circuito de 3.328 quilômetros. Senna registrou 1:23.711.

Há duas semanas, Mansell e Senna se agrediram a socos no Grande Prêmio da Bélgica. Mansell tentara passar Senna numa curva fechada e ambos perderam a direção e bateram.

Mansell conseguiu a primeira posição em Mônaco pela primeira vez. Nos três últimos anos anteriores ficou com o segundo tempo. Ele disse que não está preocupado por largar ao lado de Senna. "Não me incomodo porque ele larga atrás" segundo a disposição das filas.

O bicampeão Prost, atual líder na tabela de colocações, ganhou as três últimas corridas de Monte Carlo e, com outra vitória, bateria o recorde de 28 Grandes Prêmios do britânico Jackie Stewart, com que está igualado.

O espanhol Adrian Campos saiu da pista e bateu perto da curva do cassino no período de treinos de ontem. Sofreu comoção sem perda de consciência, mas se informou que permaneceria hospitalizado até segunda feira por precaução. O alemão ocidental Christian Danner foi desclassificado por provocar um acidente na sessão de classificação de quinta-feira passada, ao largarão 24 competidores.

ORDEM DE LARGADA

1. Nigel Mansell, Grã-Bretanha, Williams-Honda, 1 minuto 23.039 segundos.

2. Ayrton Senna, Brasil, Lotus-Honda, 1:23.711.

3. Nelson Piquet, Brasil, Williams-Honda, 1:24.755.

4. Allain Prost, França, McLaren Tag, 1:25.083.

5. Michele Alboreto, Itália, Ferrari, 1:26.102.

6. Eddie Cheever, EUA, Arrows-BMW, 1:26.175.

7. Stefan Johansson, Suécia, McLaren-Tag, 1:26.317.

8. Gerhard Berger, Áustria, Ferrari, 1:26.323.

9. Thierry Boutsen, Bélgica, Benetton-Ford, 1:26.633.

10. Ricardo Patrese, Itália, Brabham-BMW, 1:26.673.

11. Derek Walwick, Grã-Bretanha, Arrow-Megatron, 1:27.294.

12. Teo Fabi, Itália, Benetton-Ford, 1:27.602.

13. Alessandro Nannini, Itália, Minari-Moderi, 1:27.731.

14. Martin Brundle, Grã-Bretanha Zakspeed, 1:27.894.

15. Jonathan Palmer, Grã-Bretanha, Tyrrel-Ford, 1:28.088.

16. Alex Caffi, Itália, Alfa Romeo, 1:28.090.

17. Satoru Nakajima, Japão Lotus-Honda, 1:28.980.

18. Philippe Alliot, França, Lola Ford, 1:29.114.

19. Ivan Capelli, Itália, March-Ford, 1:29.147.

20. Pier-Carlo Ghinzani, Itália, Ligier-BMW, 1:29.258.

21. Andrea de Cesaris, Itália, Brabham-BMW, 1:29.827.

22. Pier-Carlo Ghinzani, Itália, Ligier-BMW, 1:29.258.

21. Andrea de Cesaris, Itália, Brabham-BMW, 1:29.827.

22. René Arnoux, França, Ligier-Megatron, 1:30.000.

23. Philippe Streiff, França, Tyrrel-Ford, 1:30.143.

24. Pascal Fabre, França, Ags-Ford, 1:33.667.

Não largam: Christian Danner, Alemanha Ocidental, Zakspeed. Desclassificado após a sessão de quinta-feira.

Adrian Campos, Espanha. Razões médicas.

EPAMINONDAS GANHA COPA DE TÊNIS

Foi uma das mais belas competições dos últimos tempos na modalidade de Tênis de Quadra a disputa da I Copa Roberto Simon, que começou no dia 1º de maio e terminou ontem, na quadra esportiva do Hotel Vila Rica.

Epaminondas foi o grande campeão depois de vencer mais de dez adversários, e tendo inclusive de derrotar o Ender Melo, ontem, na grande final, por 2 sets a 1, com parciais de 6x3 para Ender e 6x4, 6x3 para Epaminondas, mostrando a grande performance técnica da atualidade.

A competição foi super concorrida e dela participaram 24 tenistas que vibraram com a organização da Copa, tendo à frente o advogado Itaí Motta.

Ao final da competição, o campeão, desportista Epaminondas, recebeu das mãos do Empresário Roberto Simon a Copa Roberto Simon toda em couro e além da uma passagem ida e volta ao Rio de Janeiro, com estadia e mais prêmios.

O vice-campeão recebeu, também, 1 troféu, 1 tubo de bolas V.R. e ainda um jantar no Vila Rica Hotel, acompanhado de sua esposa.

Magia cigana, um mistério

"Quem é verdadeira cigana, do povo cigano?" ao término dos rituais, mesmo, não se sabe. Só, o que se vê são apenas representações, sem verdadeira formação definitiva, por mais cuidado e forma que se pratique, ou cigano, seja folclórico e tradicional como mostrou, um círculo cigano para a "Sensualidade" que deve ocupar-se na arte com bruxaria, cerimônia, adoração e o estudo da magia não ocupando que ela possuía: como segredo imperativo e dificuldade de serem atingidos.

Como a magia é uma do mais antigos fatos, informamos na Religião, curiosidade constantes ocasionaram por uma velha cigana que sabia tudo. É total e inovadora.

1 - O MAL OLHADO: Pode ser causado por uma doença cigana do outro. Por exemplo, alguém o vê muito forte e gostoso, involuntariamente, de estar em seu lugar, cria uma magia de prestígio.

Ora, não seria inveja? Talvez, embora ela possa ocorrer de forma inconsciente. E o que acontece? O doença é tão intenso que acaba se transformando em mau olhado. A forma de combate (pois ele traz mal estar, doença e desequilíbrio) é simples: segundo uma fórmula cigana, coloca um copo de água ao a borda e pegue seis pedaços de pão. A quantidade dos pedaços que vocês à vista atribuído ao que for colocado sobre o olhado. Se quiser contar, é só colocar uma faca sobre o copo para fora ao contrário. A cigana diz ser infalível.

2 - CULTOS ANCESTRAIS: Ciganos conhecem muitos Deus ancestrais e guardam que dão sorte. Se lembrar não vários, mas, segundo a informação que recebi da velha cigana, o mais poderoso seria Lito a partir da saída da pessoa amada, que, misturado a areia de cheiro seria a mistura ideal a ser colocada no cemitério transformada em pedrinha objeto do amor. Se achar que é fraca, faça a seguinte mistura: farinha de milho, azeite de oliva, pitada de sal, açúcar a gosto e dois ovos batidos. Coloque no forno, misturando com leite e oferenda ao homem amado, dizendo palavras mágicas inventadas por você mesmo.

3 - MAGIA CONTRA O ABANDONO: Se o ser amado de amável abandonou-lo se há um jeito de resolver o problema, segundo os ciganos. Arranja um fogo feito de pedaços de lenha e pegue dentro pequenos pedaços de pão e cada deverá tomar o cuidado e segundo: "Eu consigo", "se hoje não arrio fogo" e outras dizer sem fazer. Em seguida, dançar e cantar, imaginando que a pessoa amada conhecia os nomes. A cigana diz ser infalível.

4 - AMULETOS: Podem ser usados de várias formas e os ciganos, que gostam muito de brilho, os preferem em alguma forma de metal. Se você quer conseguir a grande felicidade depressa, use uma estrela pentafutada ao pescoço. Se doença atrair seria, compre uma ferradura. Os que andam apaixonados seria usar a moeda prata, originalmente, de um coração pintado ao peito. E para a saúde, seria aconselhável uma medalha de latão, que protege e cura.

Conforme se pode ver, as magias ciganas são variadas e citamos apenas algumas, baseadas na informação de uma velhota que as aprendeu ao berço. Mas, como o assunto é extenso e atraente, procuraremos estudar outros estudos para ser muito acessível ao mundo moderno. Bruxa e Gerontologia, ordenar e tradicional e, também, são pouco conhecido de todos nós.

Se você interessa pelo assunto, quer mandar informações ou tecer alguns acho ele, escreva para Bruna Salvatori, Caixa Postal 2453 - CEP. 20.001 - Rio de Janeiro.

VENHA CONHECER O NOVO VISUAL DA BELINA 87.

Já está exposta no seu Distribuidor Ford a nova Belina 87. Venha hoje mesmo conhecer o seu novo visual, nos modelos L, GLX, GHIA e de 4. Novas cores. Novas calotas. Nova frente. Nova padronagem de frechos dos barcos e lanternas traseiras redesenhadas.

Na parte mecânica, o motor CHT modificado para dar mais economia, durabilidade e resistência. Além da suspensão de curso longo, que proporciona mais conforto e segurança. Belina 87. Um novo visual à sua espera.

RONDOVEL RONDÔNIA VEÍCULOS LTDA. 06033
BR-364 - KM 2,5 - CAIXA POSTAL, 93
PORTO VELHO - RONDÔNIA

Telefones: 222-3133
3470
3530

DISTRIBUIDOR

POUPANÇA BERON
A ÚNICA QUE É DAQUI

Banco do Estado de Rondônia S.A.

INFORME JC

[illegible]

Lester Menezes

TURISMO

[illegible]

CARLOS CUNHA

[illegible]

CAÇA FANTASMA

[illegible]

FORD CONQUISTA PRÊMIOS

[illegible]

MASSEY PERKINS

[illegible]

Hjair Prado

Carlos Nassa

HISTÓRIA ANTIGA

Esron Penha de Menezes

[illegible]

MERCADO SEGURADOR

O empréstimo compulsório

[illegible]

[illegible]

COMUNICADO

[illegible]

VENDE-SE

Vende-se uma Pick-up [illegible]. Tratar fone 221-7236, falar c/Sr. Edson.

Vende-se uma F-4000. Tratar fone 221-7236 falar com Sr. Edson.

Vende-se um Chevette ano 80. Tratar fone 221-7236 falar com sr. Edson.

ABANDONO DE EMPREGO

[illegible]

ABANDONO DE EMPREGO

[illegible]

CLASSIFICADOS ALTO MADEIRA

PORTO VELHO/RO, 31 e 01 DE JUNHO DE 1.987 — CLASSIFICADOS ALTO MADEIRA — EDIÇÃO: 04 PÁGINAS

IMOVEIS aluguel e serviços

HOBBY negócios & serviços

IMÓVEIS compra e venda

NEGÓCIOS oportunidades diversas

EMPREGOS oferta e procura

VEÍCULOS negócios & serviços

Coluna do Cléo

IMÓVEIS compra e venda

CASAS

VIDRC-RL - Uma casa na Eletronorte contando: 03 qts.,02 salas,02 banh., copa c/h.,varanda, garagem, com ampla varanda, garagem, sendo a 1ª em alvenaria, lavanderia e área de serviço. **TRATAR PELO TEL. 221-8199 Ramal 290 c/ RUTA no horário de 8 as 13 ou ainda na Rua 02 Quadra 03, lote 27 no loteamento ALPHAVILE.**

Casa nova p/morar ou p/ o Brasil da Construção, rua asfaltada,c/3 dormitórios, cozinha, área de lazer, bar, de 10mil,' aceito carro e c/ pequenas de terra na troca. Cz$ 220.000,00 - Financiamento pelo Sfh 60% BCN CIRAE IMÓVEIS. 223-2789.

Av.Pinheiro Machado,' Bairro Industrial, 1 casa de alv. c/03,dormitórios sendo suíte,2 banh.,cozinha, lavanderia, utilidade em Tarimbó de Cerâmica. Tratar, av. P.Machado 2203 ou 08 Cz$ Tone 221-2[illegible].

Casa na Rua 09, Bairro Nova Porto Velho,' c/02 dormitórios, sala, cozinha, Dalvio Imóveis. Fone 221-4777.

Vende-se uma casa no Conj. Mal.Rondon c/ 2 dormitórios, sala, cozinha, área de serv. Terreno murado, alto valorizado. Tratar pelo fone 221-8[illegible].

Uma casa em madeira c/02 dormitórios, 1 banheiro, 1 sala, cozinha, área de serviço, Cz$ 220.000,00 - Financiamento pelo Sfh 60% BCN CIRAE IMÓVEIS. 223-2789.

Vendo-se um terreno de 10x40 c/ 2 dormitórios, 1 banheiro, 1 sala, cozinha, área de serviço, 2 varandas, 1 garagem, bem bonito. Tratar 223-9[illegible]. Ramal Empreendimentos Imobiliários.

IMÓVEIS aluguel e serviços

CASAS

Vila Rica Alugo. Rua Mar. de Teodoro, centro, sala, finalidade comer. 01 salão, 3 quartos, 01 banh, área de serviço, cobert. metálica. **Tratar pelos fones 223-1097/1096. Creci.3.0196, à Av. 07 de Setembro, 870 - 1º andar Bairro. ALI.**

Casa c/ 03 dormitórios e garagem (nova) perto das Pampulhas. Tone 221-3029.Portuário.

Rua Henri de Oliveira 1085, casa 03, cozinha, sala, c/02 dormitórios, área de serviço. Segurança Imóveis Fone 221-5137/5813.

Conj. Castelo 02. Rua 06, casa 108, sala de alv. 2 dormitórios, sala, cozinha e lavanderia. Segurança Imóveis Imóveis Fone 221-5135/5813.

Casa, 3 dormitórios, sala, cozinha, banh. Jardim Tres Marias. Segurança Imóveis. Fone 221-5737.

Casa c/3 dormitórios, 1 suíte, banheiro de serviço, garagem, quintal murado, ótimo acab. R.Rio Madeira, 4825 - Para Alphavilla. Aluguel Cz$ 25.000,00. - Tratar MARIA MENDES 223-2420.

Casa, 03 dormitórios, sala, BC. Fone Cz$ 7.500,00. Segurança, c/2 varandas, garagem, BC. Cz$ 5.000. Dalvio. 221-4777.

IMÓVEIS aluguel e serviços

CASAS

Vende-se um ponto comercial na Galeria Ilhamar, sala 08 c/ 48 m², investimento no Quartos, Preço Cz$ ... 190.000,00. Trata-se, por valor ou permuta. Tratar pelo fone 221-1210 c/Marlene ou c/Marília, horário comercial. Av. Carlos Gomes, 2232.

No Galeria Kanopsky,702 por Cz$ 350.000,00.Um interessado deve entrar em contato 0784184 - no Manaus pelo telefone (092)235-6309.

100% DE SAÚDE C/ 50% DE DESCONTO

"GREFAN"

GRÊMIO BENEFICENTE DE PROTEÇÃO À FAMÍLIA

RUA BARÃO DO RIO BRANCO 252 S/5

Casa de madeira na Av. Brasília, 1193 c/ 5 cômodos, banheiro externo. Tratar pelo fone 223-4440.

URGE Aluga Casa residencial c/02 grs. quartos, Sala de estar e banheiro social grande, no centro. **Tratar c/Sr.Adelmir pelo fone 221-7827/ 221-7268.**

IMÓVEIS aluguel e serviços

SALAS LOJAS

Vende-se um ponto comercial na Galeria Ilhamar, sala 08 c/ 48 m², investimento no Quartos, Preço Cz$ ... 190.000,00. Trata-se, por valor ou permuta. Tratar pelo fone 221-1210 c/Marlene ou c/Marília, horário comercial. Av. Carlos Gomes, 2232.

No Galeria Kanopsky,702 por Cz$ 350.000,00.Um interessado deve entrar em contato 0784184 - no Manaus pelo telefone (092)235-6309.

Ponto Comercial no centro da cidade de 12M, comprido de 30.000 cruzados, e 2 transversais de 8000 cruzados, bem preço.221-0031.

IMÓVEIS aluguel e serviços

APTOS

Vendo, à Calama Vila,a Leste a Vila Rio Rua Tamaquaro, Apto c/garagem,garagem e BC apartamento. Cz$ 3.000,00. BOLTA IMÓV. 221-9707

Apto Residencial 5 Rua 19 Rua Forte Vila 100 Metros 1 dormitório, sala, cozinha área de serviço, BC social. Segurança Imóveis - fone 221-8441.

Vende-se ótimo apartamento Nova Porto Velho, o melhor da capital, c/1 suíte, 2 qts., 2 sts., a depend. de empreg. Tratar c/ Luis 221-1225.

IMÓVEIS compra e venda

TERRENOS

Ter. Av. Jatuarana, de frente p/ OFICIA, na Rio Alegre, preço de oportunidade. Cz$ ... 35.000,00. Tratar pelo fone 221-7179.

Av. Manoel Correa de Souza(Calla), Bairro Nova Porto Velho, entre as Ruas Alex.Guimarães e Rio de Janeiro. Nº 50 c/20m de frente p/ 50m de fundo. Tratar pelo fone Segurança Imóveis 221-1313/1843.

Ter. no Conj.Castelo, Alphavilla junto a Galeria. Valor Cz$ 220.000,00. Tratar c/ fone 221-2049 e 2037 Portal Imóveis.

Ter. na R.Pedro II, 1 mat. 5024m² (Centro) ao lado da Brasília e Angelim. Aceita Imóv. Tratar 221-5[illegible].

CALÇADA NOVA: Terreno 12x25, c/pelo menos 2 mat. ou mais, e casa c/ compartimentos, adaptável a clínica e escritório, apenas Cz$ 190.000,00 negociável. Ligar p/ 223-2016/1060, WV - 2030022.

Prédio, Madeireira Ltda de Ter.and. 22x35,Ter com anexos ao redor, documentado, apenas Cz$ 150.000,00. - 2827 BNH, IMÓV. Fone 221-0722.

Terreno vários lotes ótimos para o ramo de diversões bandeiras e pequeno. Cantina. Tratar 221-0941.

NEGÓCIOS oportunidades diversas

VENDEDOR

Empresa de Publicidade está contratando vendedores/consultor para atuar em toda praça do Porto Velho. Oferece ambiente de trabalho e excelente remuneração. Tratar na Av. Carlos Gomes,2779 após Kennedy.

VENDE - Um Pick-Up **RURAL**, ano 81, de cor branca em estado de novo, pneus e amortecedores novos, motor em ótimo estado, documentos 221-5[illegible] c/ Celso. Cz$ **93.000,00**

RAÇÃO - Se por preço de ocasião. Tratar c/ Wanderley no 224-[illegible] noite.

Lobo Publicidade, conj.prof. 201, instalação imediata. Fone 221-2242, c/ Andrade.

FERROLAGE DA AMAZÔNIA LTDA

Ferro de Obra Especializado em:

Fabricações: Cercas-Alambrados-Portões Grades-Bueiros.

Recuperação: Carrocerias-Caminhões-Reboques-Etc...

Av. Nações Unidas, 1214 - PVH-RO
Bairro N. S. das Graças

EMPREGOS oferta e procura

Tem seis p/ motorista de fora Urgente, 30h, 1 graça Cz$ 3.000,00. - Tratar na agência sej. ou 30 221-2401.

IMOVEIS compra e venda

TERRENOS

VENDEDORES(65)
AUTÔNOMOS (65)

EMPRESA DO RAMO CONSTITUINDO FILIAL NESTE ESTADO, ADMITE DEZ(10) PARA VENDA DE BRINDEIRAS, CALENDÁRIOS E LIVROS - SISTEMA DE PAGAMENTO ESPECIAL DE PARTICIPAÇÃO NOS LUCROS. VENDA COM ENTRADA CONSULTA HORÁRIO COMERCIAL. RUA ARUNÃ, 401-B, AUTOCLÂNDIA. ATRÁS DO FLAMENGO, CANTO C/ AV. TAMOAR.

VEÍCULOS negócios & serviços

VENDEDOR

Empresa de Publicidade está contratando vendedores/consultor para atuar em toda praça do Porto Velho. Oferece ambiente de trabalho e excelente remuneração. Tratar na Av. Carlos Gomes,2779 após Kennedy.

VENDE - Um Pick-Up **RURAL**, ano 81, de cor branca em estado de novo, pneus e amortecedores novos, motor em ótimo estado, documentos 221-5[illegible] c/ Celso. Cz$ **93.000,00**

RAÇÃO - Se por preço de ocasião. Tratar c/ Wanderley no 224-[illegible] noite.

Lobo Publicidade, conj.prof. 201, instalação imediata. Fone 221-2242, c/ Andrade.

FERROLAGE DA AMAZÔNIA LTDA

Ferro de Obra Especializado em:

Fabricações: Cercas-Alambrados-Portões Grades-Bueiros.

Recuperação: Carrocerias-Caminhões-Reboques-Etc...

Av. Nações Unidas, 1214 - PVH-RO
Bairro N. S. das Graças

JOSIMAR BOM DE BOLA

Há algum tempo os jornais do Sul estamparam notícia relatando um fato policial ocorrido com o craque da Seleção Brasileira.

Com dois amigos, o craque levou duas "gatinhas" pro motel e amanhecido no final com o preço que elas queriam cobrar, a coisa terminou em pancadaria e delegacia.

Quando li a matéria, lembrei-me do clima da copa quando Josimar com um baixo salário, recebeu sua esposa no México, cuja viagem foi patrocinada pela Rede Globo.

Nesta semana, vi o jogador atuando tranquilamente contra os amadores da Finlândia.

Veio-me à mente uma comparação com a classe política. Até aqui EEUU um candidato deixou pelos ares sua candidatura à Presidência por ter sido flagrado ao passar a noite com uma bela manequim.

No Brasil, se isto vem a público, adeus carreira política.

O atual presidente da CBF foi vítima de fotos de sua esposa com outro amigo político num motel de Brasília.

Perdeu a eleição para governador de Pernambuco e quase foi para o ostracismo.

Este é o resultado de um país despolitizado e onde o futebol é mais sagrado que a democracia.

Até porque, o futebol é o responsável pela falta de valores nos esportes olímpicos do país.

Toda a verba disponível no país, e de carona toda a imprensa, são canalizadas para apoiar o futebol. Voltaremos ao assunto.

Nas Agendas organizadas, Viagem mudou de página.

Qualquer viagem, por qualquer companhia, você faz melhor com

MAMORETUR

- Excursões
- Rent-a-Car
- Res. de Hotéis
- Pas. Internacionais

Av. Pres. Dutra, 2851 - Planalto Sacos - RO - Fone 221-0027
Av. Pinheiro Machado, 1305 - P. Velho - RO - Fone 224-0005

Eudilário Cassol, um dos expoentes do PMDB na Assembléia, fica mandu-se como fiel ao partido e leal ao Governador. Além disso, tem delineado sua atuação em favor das reais necessidades da sua região.

VIA BELEZA

BOUTIQUE
PRATA
FINA

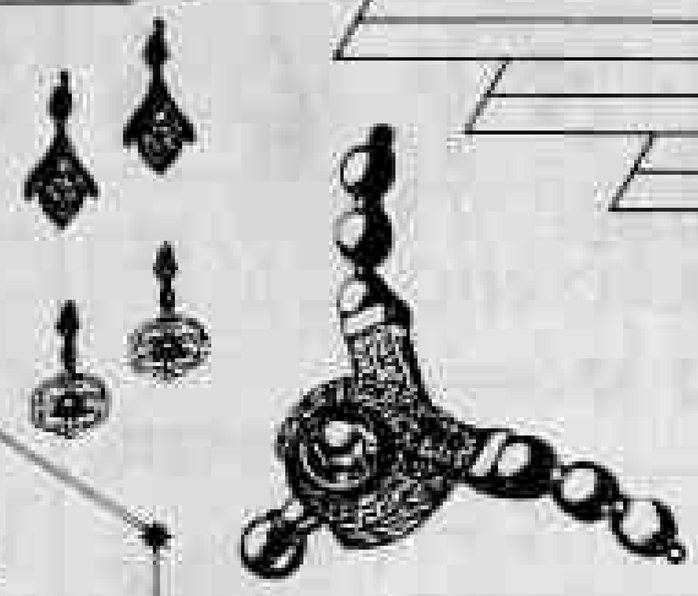

Rua Tenreiro Aranha, 2205
Fones: (069)221-8035/7746
Porto Velho - RO

TONY
CONFECÇÕES E CALÇADOS

Av. Calama, 1563
Fone: (069)223-1535
Jardim América
Porto Velho - RO

MIL COISAS

Av. Calama, 1543
Fone: (069) 221-8644
Porto Velho - RO

ART FESTA

Rua Getúlio Vargas, 1693
Fone: (069) 221-5923
Porto Velho - RO

MULHER BONITA
PERFUMARIA LTDA.
AV. JOSÉ DE ALENCAR, 2775 - Fone: (069)221-7195
PORTO VELHO - RO

ÓTICA
CABEÇA BRANCA

RUA JOSÉ DE ALENCAR, 2868
Fone: (069)221-7185
Porto Velho - RO

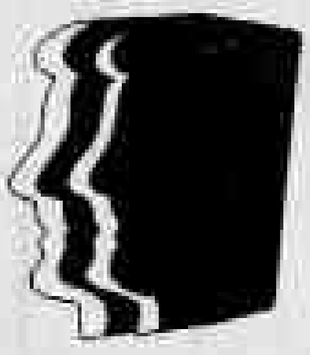

HOMBRE
Moda Masculina

Via Calama, 1298
Loja 01,
esq.c/Campos Sales
Fone: (069)221-6667
Porto Velho - RO

MAGRIFF

MODA RIO CENTER

AV. 7 DE SETEMBRO, 844
Fone: (069)221-7606
PORTO VELHO - RO

RITA LEE
NO PIQUE DE SEMPRE, EM NOVA FASE

Há uma nova Rita Lee na praça. Aos 38 anos, nunca mais esquecerá. Já passou por muitas fases completamente diferentes, desde os tempos em que iniciou sua carreira, nos anos 60, como integrante dos Mutantes. No ano passado ela lançou um disco que não foi ser agora bem assimilado por muita gente, embora aqueles que curtem o LP o considerem dos melhores trabalhos que resultaram do casamento musical entre ela e o marido Roberto de Carvalho. Muita coisa se falou por aí sobre Rita, mas ela preferiu não dar muitas explicações. Entrou em 1986 com um velho sinho se cortando totalidade: está no ar o programa Rádio Amador, pela 89, uma FM paulista.

Durante a Copa, Rita e Roberto ficaram trabalhando a nova banda e cuidando dos detalhes da produção de um novo show, que deverá para uma excursão nacional.

"Será um show diferente", garante Rita, "porque nós estamos querendo uma coisa diferente."

ELA ESTÁ FELIZ
TRABALHANDO MUITO
SENTINDO-SE COM
17 ANOS

Av. Calama, 1533
Fones: (069)223-3816
221-7186
PORTO VELHO - RO

Banho de Cheiro

PRODUÇÃO:
ENERGIA
PUBLICIDADE

CABELEREIRO
Maison de France

Rua Tenreiro Aranha, prox.
da Av. Pinheiro Machado
Porto Velho - RO

AGENDA DE SERVIÇOS

ADVOCACIA

ECRITÓRIO SIMÃO SALIM

CONTABILIDADE

ORGANIZAÇÕES

SÃO PAULISTA

LIMPEZA E CONSERVAÇÃO

SERVISUL

CONSERVAÇÃO
LIMPEZA PREDIAL
CONSTRUÇÃO CIVIL

PUBLICIDADE

EMPRESA

COPIAS

ArtCopy

MANCHETE EM ACENDIX

SARNEY SORRI

IMOBILIARIA

PLANO

INCORP. CONST. LTDA.
JARDIM PRIMAVERA

LABORATÓRIO

BIOMED

VETERINÁRIA

CLINVET
CLÍNICA VETERINÁRIA

DECORAÇÕES

TURISMO

CABELEIREIRO

Realce

PERMANENTE
MASSAGEM
REFLEXO
CORTE, ETC...

LOCADORA VIDEO

locaVideo

ROTEIRO COMERCIAL

ÀS MELHORES DA CIDADE!

ALIMENTOS

SANTOS DISTRIBUIDORA DE ALIMENTOS LTDA.

*SECOS SANDALIA EM CAIXA

Av. 7 de Setembro, 2471

Fones: 221-0339 221-1625

PORTO VELHO RONDÔNIA

BAZAR

BAZAR RICO!

*PRESENTES
*ART. ESCOLARES
*CONFECÇÕES, ETC...

RUA ALEXANDRE GUIMARÃES 1685
BAIRRO: AREAL
PORTO VELHO - RONDÔNIA

VEÍCULOS

BANDEIRANTES VEÍCULOS LTDA

*COMPRA, VENDA E TROCA
*FUNILARIA E
*PINTURA

AV. PINHEIRO MACHADO 1.843
FONES: 223-1234 e 223-8606
PORTO VELHO - RONDÔNIA

LOCADORA VÍDEOS

TELEVIDEO

*OS MELHORES VÍDEOS DA CIDADE...

RUA AMAZONAS
FONE: 222-3362
PORTO VELHO - RONDÔNIA

ÓTICA

Cabeça Branca

*ÓCULOS
*ARMAÇÕES
*LENTES
*RELÓGIOS
*PRESENTES

RUA JOSÉ DE ALENCAR 2.860
FONE: 223-7185
PORTO VELHO - RONDÔNIA

ANTENAS

QUARTZ VIDEO

*TV
*SOM
*VÍDEO-CASSETE
*ANT. PARABÓLICAS

AV. NAÇÕES UNIDAS 284
FONES: 223-3679
PORTO VELHO - RONDÔNIA

BAR

London Galery Bar

*CONFORTO
*REQUINTE
*BELEZA
*BAR E LOUNGE

AV. CARLOS GOMES 600
FONE: 223-9565
PORTO VELHO - RONDÔNIA

CHURRASCARIA

La Carreta

*A MELHOR CARNE DA CIDADE...

AV. LAURO SODRÉ (EM FRENTE AERO-PORTO) FONE: 221-6325
PORTO VELHO - RONDÔNIA

COPIADORAS

*TENHA UMA COPIADORA EM CASA OU NO ESCRITÓRIO, É MAIS ECONÔMICO...

AV. FARQUAR 1.572
FONES: 221-8952 e 221-3340
PORTO VELHO - RONDÔNIA

MOTOS

RODAO MOTOS

*MOTOS
*PEÇAS DE REPOSIÇÃO
*ACESSÓRIOS
*BOUTIQUE

AV. CARLOS GOMES 2.238
FONE: 221-5835
PORTO VELHO - RONDÔNIA

PARABÓLICAS

RONTEL

RADIOCOMUNICAÇÃO:
HF/SSB - VHF/FM
PY - PX

Serviço limitado privado
Venda, Instalações e Assistência Técnica.

Av. Pe. Ângelo Cerri, 3400 - PVH
Fones: 222-2845/222-2945

CONFECÇÕES

Etc... e Tal

*EXCLUSIVIDADE DAS GRIFFES
*EVELYN E
*LEVI'S

RUA TENREIRO ARANHA 2.075
FONE: 221-7304
PORTO VELHO - RONDÔNIA

BOLETIM

NOTA · 10

Santana vai ao TJ

A democracia é a arte de conviver com contrários

NOTA · 5

Sarney divulga novo pacote econômico daqui a 15 dias

Não é bom que a economia precise de pacotes, mas nunca o país ficou tão carente de rumos. Empacotem-nos já.

NOTA · ZERO

Na Constituinte, uma ligeira pausa

No rio a Constituinte já mudou de nome: É Prostituinte. Esperamos melhora.

IMOBILIÁRIA NOSSA CASA

ALUGUEL - CASAS

- Na Rua 12, nº 5480, Nova Porto Velho, 02 cômodos, 02 Qts. Sala, cozinha, Banh. Cz$ 10.000,00 cada

* * * * *

- A 100 metros do cruzamento das avenidas, casa c/ 03 quartos, 02 Qts. Sala, copa, cozinha, Banh. social, garagem, lote de 300 metros. Cz$ 25.000,00

* * * * *

- Residência Rua Venezuela c/ 02 Qts. Sala, Cozinha, Banh. Cz$ 7.000,00

* * * * *

- Rua 03 de Maio, BOA VAMBA (centro). Apto c/ 01 suíte, 02 Qts. Sala, cozinha, Banh. Cz$ 2.000,00, aceito 6 meses de aluguel

* * * * *

VENDAS - CASAS

- Vila Jamal vende-se. Av. Gonçalves Machado, perto a Salgado Filho 604, contendo 02 Qts. e demais dep. Planta de sobrado.

* * * * *

- Vila Jamal vende-se na Av. Calama perto a Salgado Filho, 04 cômodos. Área de construção. Ótimo investimento.

* * * * *

- Na Av. Carpinteiro, Vila dos Ferroviários, 03 Qts. DVD suíte e demais dependências, vende-se.

* * * * *

- Av. Carlos Gomes, perto a Rua João Goulart, vende-se, imóvel, ponto comercial em terreno de 500m2.

* * * * *

- Rua Salgado Filho, perto a Calama, 02 Qts. (1 suíte) dep. de Empregada. Área de P. cozinha vende. Terreno de 600m2.

* * * * *

- No Bairro do Areal, Rua 13 de Setembro, vende-se 04 Qts. e demais dep. Aceito Cz$ 1.100.000,00

* * * * *

- Rua Salgado Filho, esq. c/ Benjamin Constant, lindo vende-se 03 Qts. (1 suíte), dep. de Empreg. Terreno de 600m2.

* * * * *

- Rua José do Alencar, perto a Pinheiro Machado, c/ 03 Qts. e demais dep. Terreno de 300m2.

* * * * *

- Casa Beiral, ao lado do BONDON PALACE HOTEL, desocupada, 01 Qt. 02 suítes, ampla sala, copa, 02 dep. de empreg. Cozinha, reservatório de água de 5.000 lts. Terreno de 600m2, todo cercado, preço de ocasião.

* * * * *

- No centro do bairro dos Mangueiras, edificada em terreno de 1.250m2 c/ sala, em 02 andar, 01 suíte, 02 Qts. Banh. social, Cozinha, dep. de empreg. churrasqueira, área de serviço coberta. Cz$ 1.000.000,00

* * * * *

- Conjunto Santo antônio, Pe. Chiquinho, casa c/ tudo a frente por Cz$ 500.000,00

* * * * *

PONTOS COMERCIAIS

- Com material de construção, ótima loc. c/ vitr. Ins. Mag., em estoque c/ preço abaixo do custo. Cz$ 200.000,00. Aceita-se carro, trk. ou imóvel

* * * * *

- Na Av. Eldorado, defronte ao colégio salesiano comercial c/ uma casa de mad. com fundos. Cz$ 150.000,00

* * * * *

- Lanchonete completa c/ carros atrações, na Rua João Goulart, perto a UFPA. Fat. de Cz$ 90.000,00. Aceita-se carro.

* * * * *

TERRENO URBANO na ALPHAVILLE. Rua 08, Q-38, Lote 19. Med. 10x30 (300m2).

DIVERSOS

- No Km 30 da BR-364, sentido Porto Velho c/ Rio Branco, 32 lots. c/ 03 lots. mercantis, e outra casa. Cz$ 250.000,00. Aceita-se carro ou Gado.

* * * * *

- Na BR 364, sentido Porto Velho - Rio Branco, com lote de 302 lots. c/ casa, Pousal, no km 34. Cz$ 500.000,00. Aceita-se carro.

* * * * *

- Um motor MASSEY FERGUSON, c/ grade, arado, carreta, roçadeira, furadeira e lanterna. Vende-se ou troca-se por gado, prof. F. 8880.

* * * * *

- Uma Serra Fita completa c/ 20 lms. Marca Franciscato. Cz$ 180.000,00. Aceita-se propostas.

* * * * *

O FUTURO PARECE BRILHANTE PARA OS CARROS MOVIDOS A ENERGIA SOLAR.

Os pesquisadores da Universidade de Engenharia Elétrica de Tokyo demonstraram um veículo que se deslocou pela força de baterias carregadas de energia solar num tempo demorado demais para que ele se tornasse uma visão comum nas ruas. A atração do carro solar é o fato que as baterias solares, instaladas no telhado de uma casa proporcionarão energia gratuita. O problema é que as baterias atuais ainda representam uma grande despesa.

O veículo solar foi desenvolvido em um laboratório anexo à Faculdade de Engenharia Elétrica da Universidade de Engenharia Elétrica de Tokyo. O Laboratório Fujinaka, chefiado pelo Professor Masaharu Fujinaka vem trabalhando no projeto desde 1979. Os estudantes mais adiantados que escolheram esse tema para sua formatura em pesquisa anualmente desde então, construíram até agora quatro carros-laboratórios. Os três primeiros eram meras de provas montadas com peças de automóveis e de bicicletas motorizadas e demonstraram o obter dados básicos.

O quarto, produzido em 1984 com base em dados coletados dos modelos de provas, foi um sabor de coisa real. Feito de peças de um carro leve de passeio, todo coberto à solar, atingiu muita atenção quando foi exibido na Feira do Motor de Tokyo no último outono.

A partir do início, o laboratório Fujinaka desenvolveu um quinto carro solar em cooperação com a Cia. de Motor Suzuki, e o Laboratório o tem testado desde maio de 1985 a fim de coletar dados sobre o seu desempenho durante um ano.

Este quinto veículo solar é o resultado da transformação de um pequeno automóvel de quatro rodas marca Suzuki. Não tem carro elétrico. A bateria de acumulação tem uma capacidade de 150 ampères-hora, o motor utilizado é uma unidade de corrente direta de 10 quilowatts com uma velocidade máxima de 80 km por hora. Uma bateria solar de muitas células fabricada pela Cia. Kyocera é empregada para carregar a bateria. Tem uma potência máxima de 700 watts para uma distância máxima de 110 quilômetros por carga.

Fujinaka instalou a bateria solar Kyocera no telhado de sua casa em Atsugi, um subúrbio ocidental de Tokyo e usou diariamente para carregar o bateria do carro solar. Fujinaka e sua família dependem do veículo para todas as suas necessidades diárias de transporte, incluindo compras na vizinhança e transporte dos filhos para a escola.

"Nosso carro solar não é adequado e longas jornadas mas é muito adequado para pequenas percursos em cidades", diz Fujinaka.

Os laboratórios de automóvel e empresas relacionadas também estão empenhados em pesquisa e desenvolvimento de veículos solares mais no Japão, mas esforços não ultrapassaram ainda o estágio das provas dentro das fábricas. Assim, o Laboratório Fujinaka é o primeiro dos laboratórios no Japão a lançar um carro solar em ruas.

Um relatório sobre os dados coletados até agora revela que Fujinaka conseguiu percorrer apenas cerca de 150 quilômetros no carro solar em junho último que é a mês da estação chuvosa no Japão, e depois de ter carregado diligentemente a bateria do seu carro. Em agosto, o mês do auge do verão, comodo, ele conseguiu percorrer 350 quilômetros. A distância média mensal coberta foi de 250 quilômetros.

Fujinaka acredita que a velocidade do veículo solar depende, inicialmente, do custo das baterias solares. Quando Fujinaka e seu grupo desenvolveram o primeiro carro solar em 1979, uma bateria solar no Japão custava cerca de 10.000.000,1 dólares em dólares de 1,70 ienes por dólar por watt. O custo caiu para 5.000 ienes (28,5 dólares) em 1981 quando foi construído o segundo veículo solar, para cerca de 1.500 ienes (8,5 dólares) em 1983 quando o terceiro carro foi introduzido e a menos de 1.000 ienes (5,7 dólares) em 1984 quando o quarto carro foi produzido. O custo de uma bateria solar é agora da ordem de 800 ienes (4,5 dólares) por watt. Todavia, uma bateria solar para ser instalada no telhado de uma habitação custa cinco dezenas de milhares de ienes, mais ou menos o preço do próprio veículo.

"A eficiência de conversão das baterias solares está melhorando", comenta Fujinaka. "Quando fizemos nosso primeiro carro solar era de 8%, agora é de 12%. Em três anos deverá alcançar 15%. Nesse ponto o custo de uma bateria solar deverá situar-se na ordem de 500 ienes (2,2 dólares) por watt. Se o custo cair mais, estarão prontas as condições de comercialização do carro solar".

Fujinaka prevê um futuro promissor para os veículos solares. "Se o carro é praticável em Tokyo deverá ser ainda mais praticável em países situados mais ao sul. O carro tem um futuro promissor especialmente em países sem petróleo. Se for mais competitivo também será como cobrir decisões de população elétrica para os particulares de determinados locais".

Os estudantes mais adiantados no Laboratório Fujinaka estão trabalhando agora num sexto veículo solar que promete ser ainda mais sofisticado que os desenvolvidos até agora.

SR. ASSINANTE

Toda e qualquer irregularidade que houver com o recebimento do ALTO MADEIRA, queira ter a gentileza de comunicar ao nosso DEPARTAMENTO DE CIRCULAÇÃO, pelos telefones 221-5003 e 221-4286.

Jornal ALTO MADEIRA

Sempre junto de quem quer saber mais.

Sr. Executivo

Publique seu balanço com quem entende.

PARA ENTRAR NA FÓRMULA UNO, FAÇA SUA INSCRIÇÃO AQUI.

Você já pode se dar ao luxo de pilotar o mais agressivo e agressivo esportivo do País. Uno 1.5R, o carro que o coloca na mais sofisticada fórmula de esportividade.

Comercial de Veículos Ltda. (COVEL)

Av. [illegible]
Tel. [illegible]
Porto Velho (RO)

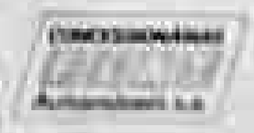

Tempo de parar?

Maurício Pinheiro

Do jeito que continuam as coisas no Brasil, particularmente em Rondônia, vamos perpetuar a comercialização de armas, proibir o hino, cancelar a bandeira. E deixar o AM vem morrer sem encerrar-se, o que por certo não será novidade. Falta ao jornal, sequer ao povo a quem sempre serviu com seu farto, tempo dedicado ao minhoto "mal tem, ainda falhas".

Ao seu conselheiro, ultimamente, uma expressão dita ultrapassada, perdida no tempo e no espaço, que todavia, no meu caso particular, é cunhada expressando a verdade. Resguardadas as devidas proporções, por instantes sinto-me só, pelo de Manoel Bandeira e numa junção de idéias, sentimentos, exclamo: "Vou-me embora pra Passárgada. Lá sim, amigo de rei."

Procuro saber onde fica Passárgada para mudar-me para lá de nada e vejo antes que a violência, no mais amplo sentido do termo, faça de mim o que quiser neste mundo infestado de feras. É urgente, o mundo está sem rude atos, está sitiado, e mal o dia amanhece, sobre iniciar uma batalha campal no terreno das comunicações.

Dia dentro, na saída da Lauro Sodré para a Afonso Pena vindo existe um homem dentro tomando ônibus no sábado, algumas chamou-me. Era um marcador de Colorado d'Oeste, querendo saber onde fica o "Bradesco da Sete". Achei que o melhor que fazia para ajudar o desorientado era acompanhá-lo até bem perto. Pouca pequena era a distância que separava o meu ponto de destino do dele. Ao despedir-se, o agradecer colocou, emocionado, o seu cartão à disposição quando eu fosse (por acaso) a Colorado D'Oeste. Fiquei pensando, por instantes, num ônibus perto de uma estada 15, com luz elétrica (?) umas cabeças de gado pastando, um grupo de índios correndo frias, árvores frutíferas e tudo o que possa ser bem num sítio. Isso seria uma Passárgada de pobre (e me satisfaria), para a do escritor poeta Manoel Bandeira (1886 - 1968) era um mundo e ele era amigo do rei - então iria morar na corte, como diria.

E como vereadores, deputados, prefeitos, senadores, governador, na cidade e no estado e no âmbito federal, mantêm o presidente Sarney, cercado de gente, desrespeitando de todo convicção e como tudo dessa presidencialismo que os homens que o cercam, que o cercam, amargam, mentem, chorão chorão. Acabar se a gente sem nada nossa estatal pensa(?)!!! Pena, desde os idos de 1964 que o povo brasileiro está sofrendo, escrito na época de Dollan Nem. Pelo menos, independente dele, havia medem. E este escrevinhador só andou escrevendo nomes está em publicações nos tempos de "O Guaporé", acerca de matéria publicada. Investigações de órgãos de Brasília. Eu gostaria como nunca de dizer e de modo positivo. O que de primo é quando as palavras saem na cara da gente da auto suficiência dos mandarins locais, no mínimo.

Prometo seriamente deixar de gastar a vista do querido AM sem não. Chega!

* Editor consulado (Ji-ró)

A GRAVIDADE DA FEBRE TIFÓIDE

AS LEIS

Sônia Germano Gallegado